

**T.C.
AKSARAY VALİLİĞİ
TOPAKKAYA ŞEHİT ERDAL AKBULUT
İLKOKULU MÜDÜRLÜĞÜ**



**2024 – 2028
STRATEJİK
PLAN**

AKSARAY



*Eğitimidir ki bir milleti ya özgür,
bağımsız, şanlı ve yüce bir toplum halinde yaşatır
ya da onu köleliğe ve yoksulluğa iter.*

Mustafa Kemal ATATÜRK

KURUM KİMLİK BİLGİSİ

Kurum Adı	Topakkaya Şehit Erdal Akbulut İlkokulu
Kurum Türü	İlkokul
Kurum Kodu	703894
Kurum Statüsü	<input checked="" type="checkbox"/> Kamu <input type="checkbox"/> Özel
Kurumda Çalışan Personel Sayısı	Yönetici 2 Öğretmen 11 Memur 0 Hizmetli 2
Öğrenci Sayısı	141
Öğretim Şekli	<input checked="" type="checkbox"/> Normal <input type="checkbox"/> İkili
Okulun Hizmete Giriş Tarihi	2003

KURUM İLETİŞİM BİLGİLERİ

Kurum Telefonu / Fax	Tel. : 0382 220 00 72
Kurum Web Adresi	https://topakkayailkokulu.meb.k12.tr
Mail Adresi	703894@meb.k12.tr
Kurum Adresi	Mahalle/Kasaba : Topakkaya Kasabası Cadde –Sokak : Beyazıt Caddesi Posta Kodu 68200 İlçe : Merkez İli : Aksaray
Kurum Müdürü	Okan ÇELİK Tel: 0 505 236 68 60 okancelik68@gmail.com
Kurum Müdür Yardımcısı	Hakan ÖZTÜRK Tel: 0 505 558 26 55 idilmete68@gmail.com



Çok hızlı gelişen, değişen teknolojilerle bilginin değişim süreci de hızla değişmiş ve başarı için sistemli ve planlı bir çalışmayı kaçınılmaz kılmıştır. Sürekli değişen ve gelişen ortamlarda çağın gerekleri ile uyumlu bir eğitim öğretim anlayışını sistematik bir şekilde devam ettirebilmemiz, belirlediğimiz stratejileri en etkin şekilde uygulayabilmemiz ile mümkün olacaktır. Başarılı olmak da iyi bir planlama ve bu planın etkin bir şekilde uygulanmasına bağlıdır.

Kapsamlı ve özgün bir çalışmanın sonucu hazırlanan Stratejik Plan okulumuzun çağa uyumu ve gelişimi açısından tespit edilen ve ulaşılması gereken hedeflerin yönünü doğrultusunu ve tercihlerini kapsamaktadır. Katılımcı bir anlayış ile oluşturulan Stratejik Plânın, okulumuzun eğitim yapısının daha da güçlendirilmesinde bir rehber olarak kullanılması amaçlanmaktadır.

Belirlenen stratejik amaçlar doğrultusunda hedefler güncellenmiş ve okulumuzun 2024-2028 yıllarına ait stratejik plânı hazırlanmıştır.

Bu planlama; 5018 sayılı Kamu Mali Yönetimi ve Kontrol Kanunu gereği, Kamu kurumlarında stratejik planlamanın yapılması gerekliliği esasına dayanarak hazırlanmıştır. Zoru hemen başarırız, imkânsızı başarmak zaman alır.

Okulumuza ait bu planın hazırlanmasında her türlü özveriyi gösteren ve sürecin tamamlanmasına katkıda bulunan idarecilerimize, stratejik planlama ekiplerimize, İl Milli Eğitim Müdürlüğümüz Strateji Geliştirme Bölümü çalışanlarına teşekkür ediyor, bu plânın başarıyla uygulanması ile okulumuzun başarısının daha da artacağına inanıyor, tüm personelimize başarılar diliyorum.

Okan ÇELİK
Okul Müdürü

İÇİNDEKİLER

1. GİRİŞ VE STRATEJİK PLANIN HAZIRLIK SÜRECİ

- 1.1. Strateji Geliştirme Kurulu ve Stratejik Plan Ekibi
- 1.2. Planlama Süreci

2. DURUM ANALİZİ

- 2.1. Kurumsal Tarihçe
- 2.2. Uygulanmakta Olan Planın Değerlendirilmesi
- 2.3. Mevzuat Analizi
- 2.4. Üst Politika Belgelerinin Analizi
- 2.5. Faaliyet Alanları ile Ürün ve Hizmetlerin Belirlenmesi
- 2.6. Paydaş Analizi
- 2.7. Kuruluş İçi Analiz
 - 2.7.1. Teşkilat Yapısı
 - 2.7.2. İnsan Kaynakları
 - 2.7.3. Teknolojik Düzey
 - 2.7.4. Mali Kaynaklar
 - 2.7.5. İstatistik Veriler
- 2.8. Dış Çevre Analizi (Politik, Ekonomik, Sosyal, Teknolojik, Yasal ve Çevresel Çevre Analizi -PESTLE)
- 2.9. Güçlü ve Zayıf Yönler ile Fırsatlar ve Tehditler (GZFT) Analizi
- 2.10. Tespit ve İhtiyaçların Belirlenmesi

3. GELECEĞE BAKIŞ

- 3.1. Misyon, Vizyon ve Temel Değerler
- 3.2. Amaç, Hedef Ve Performans Göstergesi ile Stratejilerin Belirlenmesi
 - 3.2.1. Amaçlar
 - 3.2.2. Hedefler
 - 3.2.3. Performans Göstergeleri
 - 3.2.4. Stratejilerin Belirlenmesi

4. MALİYETLENDİRME

5. İZLEME VE DEĞERLENDİRME

6. Tablo/Şekil/Grafikler/Ekler

1. GİRİŞ VE STRATEJİK PLANIN HAZIRLIK SÜRECİ

1.1. Strateji Geliştirme Kurulu ve Stratejik Plan Ekibi

Strateji Geliştirme Kurulu Bilgileri		Stratejik Plan Ekibi Bilgileri	
Adı Soyadı	Ünvanı	Adı Soyadı	Ünvanı
Okan ÇELİK	Müdür	Hakan ÖZTÜRK	Müdür Yardımcısı
Mitat İKBAL	Öğretmen	Tekin KAYA	Öğretmen
Abdulhamit KAYA	Öğretmen	Emrah ÖCAL	Öğretmen
Rumeysa ALPER	Okul Aile Birliği Başkanı	Arzu AKDAĞ CAN	Öğretmen
Ela YÜKSEL	Okul Aile Birliği Yönetim Kurulu Üyesi	Safiye BAYLAN	Veli

Tablo 1. Strateji Geliştirme Kurulu ve Stratejik Plan Ekibi Tablosu

1.2. Planlama Süreci

İçinde bulunduğumuz zaman bilginin hızla değiştiği, her geçen gün teknoloji ve bilimde yeni gelişmelerin yaşandığı bir dönem. Bu döneme ayak uydurmak ve çağın gerisinde kalmamak disiplinli, düzenli ve şüphesiz ki planlı çalışmaktan geçiyor. Okulumuz da değişen şartlara ve yeni gelişmelere ayak uydurmak ve uyum sağlamak için gerekli olan planlamayı amaç ve hedeflerine uygun olarak yapmış, planlamasına uygun olarak hedefleri ve amaçları doğrultusunda tüm paydaşları ile çalışmalarını yürütmektedir. Okulumuzun çevre şartları, stratejik amaçları, hedefleri, toplumun ve bizlerin beklentileri doğrultusunda okulumuzun stratejik planını okul paydaşları ve Stratejik Planlama Ekibi olarak bizler yapmış bulunuyoruz. Yapılan bu planlamanın okulumuzun gelişimine ve geleceğine önemli katkıları olacağını düşünüyoruz. Planlı ve disiplinli çalışmanın başarıyı getireceği inancıyla mutluluk ve başarı diliyoruz.

2. DURUM ANALİZİ

Durum analizi bölümünde, aşağıdaki hususlarla ilgili analiz ve değerlendirmeler yapılmıştır;

- Kurumsal tarihçe
- Uygulanmakta olan planın değerlendirilmesi
- Mevzuat analizi
- Üst politika belgelerinin analizi
- Faaliyet alanları ile ürün ve hizmetlerin belirlenmesi
- Paydaş analizi
- Kuruluş içi analiz
- Dış çevre analizi (Politik, ekonomik, sosyal, teknolojik, yasal ve çevresel analiz)
- Güçlü ve zayıf yönler ile fırsatlar ve tehditler (GZFT) analizi
- Tespit ve ihtiyaçların belirlenmesi

2.1 Kurumsal Tarihçe

Okulumuz, 1952-1953 eğitim öğretim yılında Çimeli Uzartık İlkokulu olarak eğitime başlamıştır. 1968 – 1969 eğitim öğretim yılında Topakkaya İlkokulu olarak yeni hizmet binasında hizmet vermeye başlamış, 1977 – 1978 yılında 3 derslikli ortaokul binası yapılmış, 1990 – 1991 eğitim öğretim yılında 8 yıllık zorunlu eğitim ile birlikte ilkokul ve ortaokul birleştirilerek Topakkaya İlköğretim Okulu olarak hizmet vermeye devam etmiştir.

Kasabamız sakini 1976 doğumlu Erdal AKBULUT'un 1997 yılında vatani görevini yaparken Kuzey Irak'ta operasyonda şehit düşmesi sonucu 2004-2005 eğitim öğretim yılında Milli Eğitim Müdürlüğü'nün teklifi Valilik makamının 21/10/2004 tarih ve 715/2851-23331 sayılı onayı ile Topakkaya Şehit Erdal Akbulut İlköğretim Okulu adını almıştır. 30/03/2012 tarihinde çıkarılan 6287 sayılı kanun ile ilkokul ve ortaokul ayrılarak okulumuz Topakkaya Şehit Erdal Akbulut İlkokulu adını almıştır.

Okulumuz dört yıllık ilkokul eğitimi veren bir okuldur. Şuan bir müdür, bir müdür yardımcısı, 11 kadrolu öğretmen ve 141 öğrenci ile öğretime devam etmektedir. 141 öğrencinin öğrenim gördüğü okulumuzda 10 derslik 2 idare odası 1 öğretmenler odası 1 BT sistem odası 1 kütüphane bulunmaktadır. Derslik başına düşen öğrenci sayımız ortalama 15'dir. Okulumuzun arsası 5000 m2 olup binalarımız 450 m2 ana bina ve 250 m2 ek bina olmak üzere toplam 700 m2 üzerine oturtulmuştur.

2.2. Uygulanmakta Olan Stratejik Planın Değerlendirilmesi

Topakkaya Şehit Erdal Akbulut İlkokulu Müdürlüğü'nün 2019 - 2023 Stratejik Planı; "Eğitim Öğretime Erişimin Artırılması, Eğitim Öğretimde Kalitenin Artırılması ve Kurumsal Kapasitenin Geliştirilmesi" temalarını içermektedir. Planda yer alan hedefleri gerçekleştirmek için belirlenen tedbir ve stratejilerin tamamına yakını uygulanmıştır. Plan dönemi tamamlanmamış olmasına rağmen performans göstergelerinin büyük çoğunluğunda, plan döneminin hedefine ulaşılmıştır. Önceki plan döneminde "Eğitim Öğretim Faaliyetlerine Erişim" teması kapsamındaki hedefte "okullaşma oranlarının artırılması, devamsızlık oranlarının, hayat boyu öğrenmeye katılım" ve benzeri göstergeler yer almaktadır "Kurumsal Kapasitenin Geliştirilmesi" teması kapsamındaki hedeflerde "derslik başına düşen öğrenci sayısı, insan kaynaklarının eğitimi, okullarda teknolojik olanakları geliştirme" ve benzeri göstergelere yer verilmiştir. Plandaki hedefler, paydaşlarla yapılan görüşmelerden ortaya çıkan sonuçlara göre belirlenmiştir. 2019-2023 Stratejik Planımızdaki hedefler önceki plan dönemine benzer olarak paydaşlarımızın beklentileri, kurumumuzun faaliyet alanları, ihtiyaçlar ve gelişim alanları ile MEB politikaları, İl Milli Eğitim Müdürlüğü'nün hedefleri ile birlikte analiz edilerek belirlenmiştir. Bu analiz sonucunda belirlediğimiz hedeflere büyük oranda ulaşılmıştır.

2.3 Yasal Yükümlülükler ve Mevzuat Analizi

Topakkaya Şehit Erdal Akbulut İlkokulu, İl Milli Eğitim Müdürlüğümüzün tabi olduğu tüm yasal yükümlülüklerle uymakla mükelleftir. Bunların dışında ilköğretim düzeyinde yükümlülük arz eden mevzuat,

Mevzuat Analizi

Yasal Yükümlülük	Dayanak	Tespitler	İhtiyaçlar
<ul style="list-style-type: none">Okul öncesi ve ilköğretim çağındaki öğrencileri bedenî, zihnî, ahlakî, manevî, sosyal ve kültürel nitelikler yönünden geliştiren ve insan haklarına dayalı toplum yapısının ve küresel düzeyde rekabet gücüne sahip ekonomik sistemin gerektirdiği bilgi ve becerilerle donatarak geleceğe hazırlayan eğitim ve öğretim programlarını uygulamak, güncellemek; öğretmen ve öğrencilerin eğitim ve öğretim hizmetlerini bu çerçevede yürütmek	<ul style="list-style-type: none">1 No'lu Cumhurbaşkanlığı Kararnemesi (CBK)'nin On Birinci Bölümü 301'inci maddesi 1'inci fıkrası (a) bendi	<ul style="list-style-type: none">Diğer kamu kurum ve kuruluşları ile sivil toplum kuruluşlarının eğitim ve öğretim hizmetlerinde yapıcı iş birlikleri içerisinde yeterince yer almaması Okul öncesi eğitim standartlarının güncel olmaması	<ul style="list-style-type: none">İlgili kamu kurumlarıyla ve sivil toplum kuruluşlarıyla eğitim ve öğretim hizmetinin toplumsal bir bütünlük içerisinde ele alınmasına yönelik bilgi ve tecrübe paylaşımının artırılması

2.4 Üst Politika Belgeleri Analizi

Millî Eğitim Bakanlığına görev ve sorumluluk yükleyen hükümlerin tespit edilmesi için tüm üst politika belgeleri ayrıntılı olarak taranmış ve bu belgelerde yer alan politikalar incelenmiştir. Bu çerçevede Topakkaya Şehit Erdal Akbulut İlkokulu Müdürlüğü 2024-2028 Stratejik Planının stratejik amaç, hedef, performans göstergeleri ve stratejileri hazırlanırken bu üst politika belgelerinden faydalanılmıştır.

Üst politika belgeleri temel üst politika belgeleri ve diğer üst politika belgeleri olarak iki bölümde ele alınmıştır. Üst politika belgeleri ile stratejik plan ilişkisinin kurulması amacıyla üst politika belgeleri aşağıdaki tablo oluşturulmuştur.

Temel Üst Politika Belgeleri	Millî Eğitim Kalite Çerçevesi MEB 2024-2028 Stratejik Planı Millî Eğitim Şura Kararları İl Afet Müdahale Eylem Planı
------------------------------	---

Diğer Üst Politika Belgeleri	TÜBİTAK 2024-2025 Arge Yenilik Konuları İklim Değişikliği Eylem Planı Su Verimliliği Strateji Belgesi ve Eylem Planı Ulusal Deprem Strateji Belgesi ve Eylem Planı 2023-2028 Türkiye Çocuk Hakları Strateji Belgesi ve Eylem Planı
------------------------------	--

2.5 Faaliyet Alanları ile Ürün/Hizmetlerin Belirlenmesi

Faaliyet Alanı	Ürün/Hizmetler
Öğretim-eğitim faaliyetleri	Öğrenci İşleri Kayıt-nakil işleri Devam-devamsızlık Sınıf geçme
Rehberlik faaliyetleri	Öğrencilere rehberlik yapmak Velilere rehberlik etmek Rehberlik faaliyetlerini yürütmek
Sosyal faaliyetler	Sınıf Gezisi Okul Gezisi
Sportif faaliyetler	Yarışmalar
Kültürel ve sanatsal faaliyetler	Kutlama Programları
İnsan kaynakları faaliyetleri (mesleki gelişim faaliyetleri, personel etkinlikleri...)	Personel Özlük İşlemleri Hizmet içi Eğitim Faaliyetleri
Okul aile birliği faaliyetleri	Okul-Aile İşbirliği
Öğrencilere yönelik faaliyetler	Öğrencilere rehberlik yapmak
Ölçme değerlendirme faaliyetleri	
Öğrenme ortamlarına yönelik faaliyetler	Temizlik, Güvenlik, Isıtma, Aydınlatma Hizmetleri
Ders dışı faaliyetler	Sivil Savunma İşlemleri Arşiv Hizmetleri

2.6 Paydaş Analizi

Kurumumuzun en önemli paydaşları arasında yer alan öğrenci, veli ve öğretmenlerimize yönelik olarak anket uygulanmıştır. 5'li Likert Ölçeğine göre hazırlanmış olan anketlerde öğretmenler için toplam 13, öğrenciler için toplam 13, veliler için ise yine 13 soruya yer verilmiştir.

Değerlendirme yapılırken “Katılıyorum” ve “Tamamen Katılıyorum”, “Kısmen Katılıyorum” ile “Kararsızım” birlikte yorumlanmış olup, “Katılmıyorum” maddesi ise yalnız değerlendirilmiştir.

Paydaşlarımıza uygulamış olduğumuz anket çalışması verileri SPSS programına yüklenmiş olup, sonuçlar aşağıdaki gibi yorumlanmıştır.

Öğrenci Anketi Sonuçları:

Okulumuzda toplam 141 öğrenci öğrenim görmektedir. Tesadüfi Örneklemeye Yöntemine göre seçilmiş toplam 100 öğrenciye uygulanan anket sonuçları aşağıda yer almaktadır.

TOPAKKAYA ŞEHİT ERDAL AKBULUT İLKOKULU MÜDÜRLÜĞÜ STRATEJİK PLAN(2024-2028) “ÖĞRENCİ GÖRÜŞ VE DEĞERLENDİRME” ANKET SONUCU

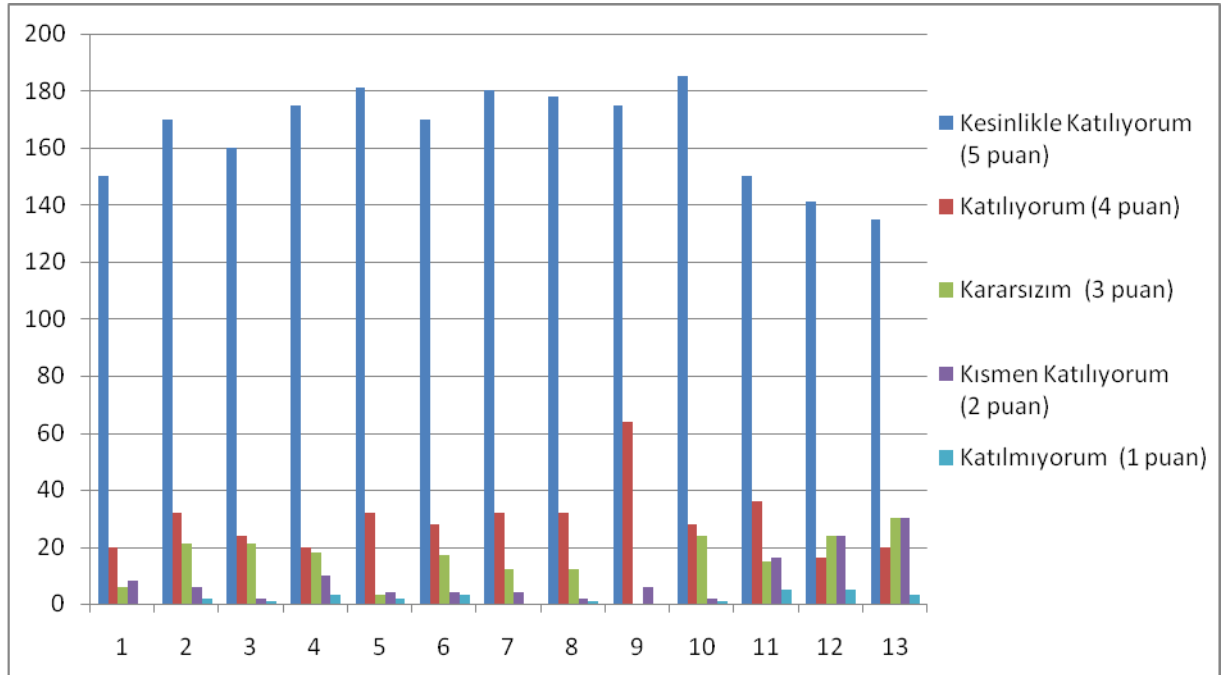

Öğretmen Anketi Sonuçları:

Okulumuzda görev yapmakta olan toplam 11 öğretmenin tamamına uygulanan anket sonuçları aşağıda yer almaktadır.

TOPAKKAYA ŞEHİT ERDAL AKBULUT İLKOKULU MÜDÜRLÜĞÜ STRATEJİK PLAN(2024-2028) “ÖĞRETMEN GÖRÜŞ VE DEĞERLENDİRME” ANKET SONUCU

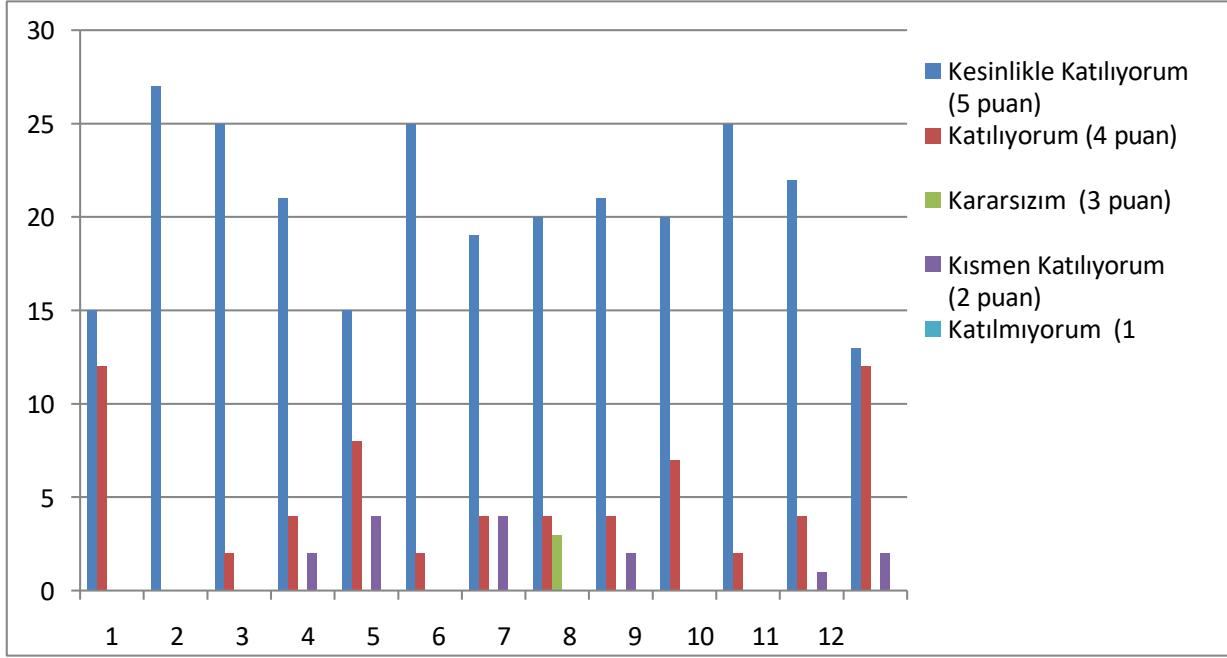

Veli Anketi Sonuçları:

130 veli içerisinde Tesadüfi Örneklem Yöntemine göre 100 kişi seçilmiştir.

Okulumuzda öğrenim gören öğrencilerin velilerine yönelik gerçekleştirilmiş olan anket çalışması sonuçları aşağıdaki gibidir.

TOPAKKAYA ŞEHİT ERDAL AKBULUT İLKOKULU MÜDÜRLÜĞÜ STRATEJİK PLAN(2024-2028) “ÖĞRETMEN GÖRÜŞ VE DEĞERLENDİRME” ANKET SONUCU

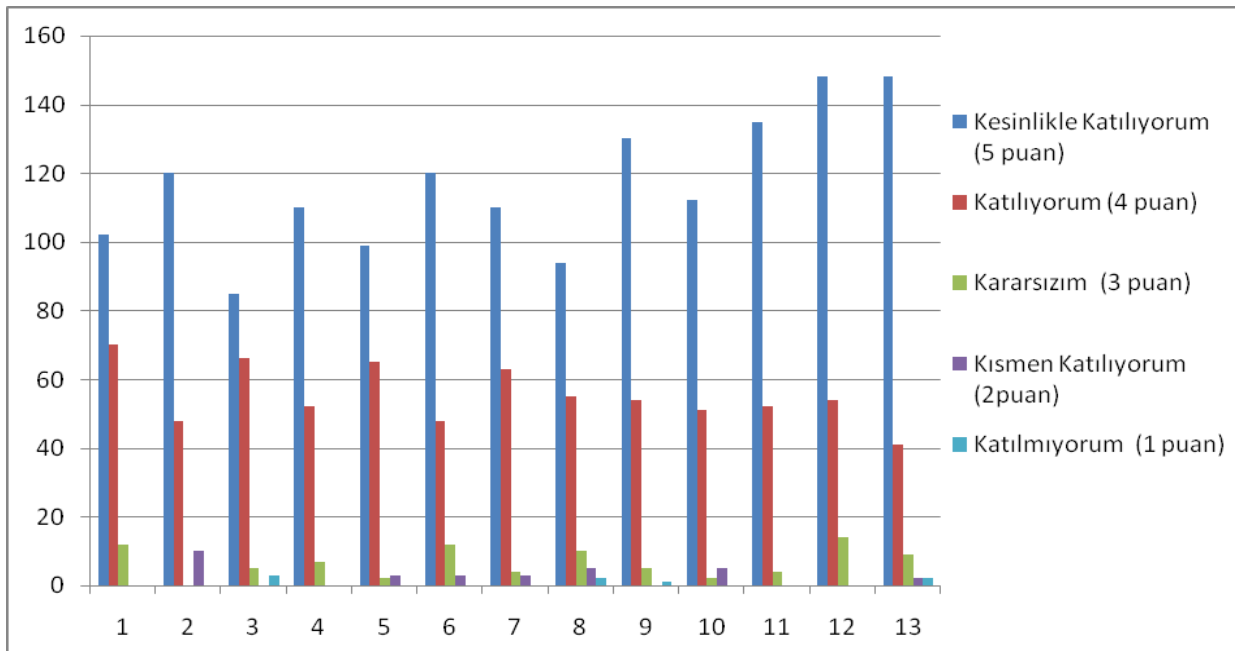

2.7 Okul/Kurum İçi Analiz

Tablo 2 Okul Yönetici Sayısı

YÖNETİCİ SAYILARI			
	Müdür	Müdür Başyardımcısı	Müdür Yardımcısı
Norm	1	0	1
Mevcut	1	0	1

Tablo 3 Öğretmen, Öğrenci, Derslik Sayıları

SIRA	ÖĞRENCİ-ÖĞRETMEN-DERSLİK BİLGİLERİ	SAYI
1	Öğrenci Sayısı	141
2	Öğretmen Sayısı	11
3	Derslik Sayısı	10
4	Derslik Başına Düşen Öğrenci Sayısı	14

Tablo 4 Yardımcı Personel/Destek Personeli Sayısı

Sıra	Branş	Norm	Mevcut	İhtiyaç
1	Memur	0	0	0
2	Destek Personeli (Kadrolu/Sözleşmeli)	2	2	0
3	Güvenlik Görevlisi	0	0	0

2.7.1 İnsan Kaynakları

Tablo 5 Branş Bazında Öğretmen Norm, Mevcut, İhtiyaç Sayıları

Sıra	Branş	Norm	Mevcut	İhtiyaç
1	Sınıf	8	8	0
2	İngilizce	1	1	0
3	Okul Öncesi	2	2	0
TOPLAM		11	11	0

Tablo 6 Çalışanların Görev Dağılımı

Çalışanın Ünvanı	Görevleri
Okul /Kurum Müdürü	İdari İşleri Yapmak
Müdür Yardımcısı	İdari İşleri Yapmak
Öğretmenler	Eğitim - Öğretim İşlerini Yapmak
Yardımcı Hizmetler Personeli	Temizlik, Isıtma vb. İşleri Yapmak

2.7.2. Teknolojik Düzey

Tablo 7 Teknolojik Araç-Gereç Durumu

Araç-Gereçler	2021	2022	2023	İhtiyaç
Akıllı Tahta	10	10	10	0
Bilgisayar	4	4	4	0
Fotokopi Makinesi	1	1	1	0

Tablo 8 Fiziki Mekân Durumu

Fiziki Mekân	Var	Yok	Adedi	İhtiyaç	Açıklama
Öğretmen Çalışma Odası	X		1	0	
Ekipman Odası		X	0	0	
Kütüphane	X		1	0	
Rehberlik Servisi		X	0	0	
Resim Odası		X	0	1	
Müzik Odası		X	0	1	
Çok Amaçlı Salon		X	0	1	
Spor Salonu		X	0	1	

2.7.3 Mali Kaynaklar

Tablo 9 Kaynak Tablosu

Kaynaklar	2024	2025	2026	2027	2028
Genel Bütçe	20000	25000	30000	35000	40000
Okul Aile Birliđi	10000	15000	20000	25000	30000
Özel İdare	0	0	0	0	0
Kira Gelirleri	0	0	0	0	0
Dış Kaynak/Projeler	0	0	0	0	0
Diđer	0	0	0	0	0
TOPLAM	30000	40000	50000	60000	70000

Tablo 10 Harcama Kalemler

Harcama Kalemi	Çeşitleri
Personel	Sözleşmeli olarak çalışan personelin (sekreter temizlik, güvenlik) ücret, vergi, sigorta vb. giderleri
Onarım	Okul/kurum binası ve tesisatlarıyla ilgili her türlü küçük onarım; makine, bilgisayar, yazıcı vb. bakım giderleri
Sosyal-sportif faaliyetler	Etkinlikler ile ilgili giderler
Temizlik	Temizlik malzemeleri alımı
İletişim	Telefon, faks, internet, posta, mesaj giderleri
Kırtasiye	Her türlü kırtasiye ve sarf malzemesi giderleri

2.7.4 İSTATİSKİ VERİLER

Norm Kadro Durumu

Sıra No	Unvan-Branşı	Norm	Mevcut	İhtiyaç	Sözleşmeli	Fazla
1	Müdür	1	1	0	0	0
2	Müdür Baş Yardımcısı	0	0	0	0	0
3	Müdür Yardımcısı	1	1	0	0	0
4	Sınıf Öğretmenliği	8	8	0	0	0
5	İngilizce	0	1	0	0	1
6	Rehber Öğretmen	0	0	0	0	0
7	Din Kültürü	0	0	0	0	0
8	Özel Eğitim	0	0	0	0	0
9	Ana Sınıfı	2	2	0	0	0
10	TOPLAM	12	13	0	0	1

Öğretmen/Öğrenci Durumu

ÖĞRETMEN	ÖĞRENCİ		OKUL
Toplam öğretmen sayısı	Öğrenci sayısı		Toplam öğrenci sayısı
	Kız	Erkek	
11	68	73	141
			13

2.8 Dış Çevre Analizi (PESTLE)

Çevre analiziyle okul/kurum üzerinde etkili olan veya olabilecek politik, ekonomik, sosyo-kültürel, teknolojik, yasal çevresel dış etkenlerin tespit edilmesi amaçlanır. Dış çevreyi oluşturan unsurlar(nüfus, demografik yapı, coğrafi alan, kentsel gelişme, sosyokültürel hayat, ekonomik, sosyal, politik, kültürel durum, çevresel, teknolojik ve rekabete yönelik etkenler vb.) okul ve kurumun kontrolü dışındaki koşullara bağlı ve farklı eğilimlere sahiptir.Bu unsurlar doğrudan veya dolaylı olarak okul/kurumun faaliyet alanlarını etkilemektedir.

Bu bölümde ,okul/kurumu etkileyen yada etkileyebilecek dış çevre eğilimleri ve koşulları değerlendirilir.

PESTLE Analiz Tablosu

Politik-Yasal etkenler	Ekonomik etkenler
<ul style="list-style-type: none">● Kalkınma Planı ve Orta Vadeli Program,● Bakanlık ,il ve ilçe stratejik planlarının incelenmesi,● Yasal yükümlülüklerin belirlenmesi,● Oluşturulması gereken kurul ve komisyonlar,● Okul/kurum çevresindeki politik durum.	<ul style="list-style-type: none">● Okul/kurumun bulunduğu çevrenin genel gelir durumu,● İş kapasitesi,● Okul/kurumun gelirini arttırıcı unsurlar,● Okul/kurumun giderlerini arttıran unsurlar,● Tasarruf sağlama imkânları,● İşsizlik durumu,● Mal-ürün ve hizmet satın alma imkânları,● Kullanılabilir bütçe
Sosyo kültürel etkenler	Teknolojik etkenler
<ul style="list-style-type: none">● Kariye beklentileri,● Ailelerin ve öğrencilerin bilinçlenmeleri,● Aile yapısındaki değişimler (geniş aileden çekirdek aileye geçiş, erken yaşta evlenme vs.),● Nüfus artışı,● Göç,● Nüfusun yaş gruplarına göre dağılımı,● Hayat beklentilerindeki değişimler (Hızlı para kazanma hırslı,lüks yaşama düşkünlük,kırsalalanda kentsel aşam),● Beslenme alışkanlıkları,● Değerler,mesleki etik kuralları vb.	<ul style="list-style-type: none">● Okul/kurumun teknoloji kullanım durumu● e-Devlet uygulamaları,● Dijital Platformlar üzerinden uzaktan eğitim imkânları,● Okul/kurumun sahip olmadığı teknolojik araçlar● Personelin ve öğrencilerin teknoloji kullanım kapasiteleri,● Personelin ve öğrencilerin sahip Olduğu teknolojik araçlar,● Teknoloji alanındaki gelişmeler● Teknolojinin eğitimde kullanımı
Çevresel Etkenler	
<ul style="list-style-type: none">● Hava ve su kirlenmesi,● Toprak yapısı,● Bitki örtüsü,● Doğal kaynakların korunması için yapılan çalışmalar,● Çevrede yoğunluk gösteren hastalıklar,● Doğal afetler (depremkuşağında bulunma,Covid19,kene vakalarıvb.)	

2.9 GZFT Analizi

GZFT (Güçlü Yönler, Zayıf Yönler, Fırsatlar ve Tehditler) durum analizi kapsamında kullanılan temel yöntemlerdendir. Okulumuzun mevcut durumunu ortaya koyabilmek için geniş katılımlı bir grup ile GZFT analizi yapılmıştır.

Okulumuzda yapılan GZFT analizinde okulun güçlü ve zayıf yönleri ile okulumuz için fırsat ve tehdit olarak değerlendirilebilecek unsurlar tespit edilmiştir.

Güçlü Yönler

Öğrenciler	Öğrencilerin çoğunluğunun bilinçli ailelere sahip olmaları Sportif ve kültürel etkinliklere katılım oranı Akademik başarı Devamsızlık oranları
Çalışanlar	Kurum kültürü Ekip ruhu Proje tabanlı etkinlikler Yöneticilerin yeterlilik düzeyi Yönetici-öğretmen-öğrenci ve veli iletişimi İş birlikçi faaliyetler
Veliler	Ailelerin bilinç düzeyi Sosyo-ekonomik yönler Etkinliklere katılım ve teşvik
Donanım	Akıllı tahta Güçlü internet ağı
Bütçe	Okul aile birliği Hayırsever destekleri Merkezi Yönetim
Yönetim Süreçleri	Eşitlik Liyakat Anlayış
İletişim Süreçleri	İletişim ağları
Bina ve Yerleşke	Derslik başına düşen öğrenci sayısı Öğretmen başına düşen öğrenci sayısı Sportif ve sosyal etkinliklere elverişli mekân

Zayıf Yönler

Öğrenciler	Teknolojinin olumsuz etkileri Disiplin sorunları Çevre faktörleri Yabancı dil yeterliliği
Veliler	Eğitim sürecine müdahale
Bina ve Yerleşke	Yeni bina ihtiyacı
Donanım	Akıllı tahtalardan faydalanma düzeyi
Bütçe	Bütçe dağılımı
Çalışanlar	Destek Personel sayısı
Yönetim Süreçleri	Ödüllendirme sistemi İnsan kaynakları yönetim politikalarının yeterliliği İzleme ve değerlendirme yeterliliği
İletişim Süreçleri	

Fırsatlar

Politik	Okul öncesi eğitime verilen önem Eğitim alanında bilinçli atılımlar İhtiyaçlara uygun projeler
Ekonomik	Eğitime ayrılan kaynak Hayırseverler
Sosyolojik	İlin tarihi dokusunun zenginliği Manevi ve kültürel zenginlik
Teknolojik	Teknolojinin eğitim üzerindeki etkisi
Mevzuat-Yasal	Eğitimde fırsat eşitliği
Ekolojik	Çevre bilincindeki artış

Tehditler

Politik	Eđitim sisteminde s¼rekli yenilenen programlar Destek personel yetersizliđi Sınav sistemindeki deđişiklikler Yerel yönetimlerin eđitime politikaları
Ekonomik	Teknolojinin hızlı gelişmesiyle birlikte yeni üretilen cihaz ve makinelerin maliyeti
Sosyolojik	Olumsuz çevre koşullarından kaynaklı rehberlik ihtiyacı Kitle iletişim araçlarının olumsuz etkileri İlin nitelikli göç vermesine karşılık niteliksiz göç alması
Teknolojik	Teknolojinin kişiler üzerindeki olumsuz etkileri
Mevzuat-Yasal	Velilerin eđitime yönelik duyarlılık düzeylerindeki farklılıklar Mevzuat deđişiklikleri
Ekolojik	Çevre temalı düzenlemelerin yenilenememesi ve uygulamada yaşanan problemler

2.10 Tespit ve İhtiyaçların Belirlenmesi

Gelişim ve sorun alanları analizi ile GZFT analizi sonucunda ortaya çıkan sonuçların planın geleceğe yönelim bölümü ile ilişkilendirilmesi ve buradan hareketle hedef, gösterge ve eylemlerin belirlenmesi sağlanmaktadır.

Gelişim ve sorun alanları ayırımında eğitim ve öğretim faaliyetlerine ilişkin üç temel tema olan Eğitime Erişim, Eğitimde Kalite ve kurumsal Kapasite kullanılmıştır. Eğitime erişim, öğrencinin eğitim faaliyetine erişmesi ve tamamlamasına ilişkin süreçleri; Eğitimde kalite, öğrencinin akademik başarısı, sosyal ve bilişsel gelişimi ve istihdamı da dâhil olmak üzere eğitim ve öğretim sürecinin hayata hazırlama evresini; Kurumsal kapasite ise kurumsal yapı, kurum kültürü, donanım, bina gibi eğitim ve öğretim sürecine destek mahiyetinde olan kapasiteyi belirtmektedir.

Eğitime Erişim	Eğitimde Kalite	Kurumsal Kapasite
Okullaşma Oranı <ul style="list-style-type: none">Okul öncesi eğitimde okullaşma.Eğitim – Öğretimi tamamlamaEğitim – Öğretime katılımÖğrenci gelişimine yönelik veli eğitimleri.	Akademik Başarı <ul style="list-style-type: none">Öğrenci başarısıBilimsel, kültürel, sanatsal ve sportif faaliyetlerYabancı Dil ve HareketlilikOkul sağlığı ve hijyenZararlı alışkanlıklarDezavantajlı öğrencilere yönelik faaliyetlerÇalışanların Erasmus ve E-twinning gibi ulusal ve uluslararası projelerde hareketliliğiÇalışanların ödüllendirilmesi ve motivasyonuİnternetin tehlikeleri ve e-güvenlik seminer ve çalışmaları	Kurumsal İletişim <ul style="list-style-type: none">Duyuruların zamanında yapılmasıVeli iletişiminde teknolojinin kullanılabilir olmasıKurumlar arası iletişimin hızlı ve yaygın olması.

<p>Okula Devam/ Devamsızlık</p> <ul style="list-style-type: none"> Devamsızlık yapan öğrencilerin takibinin yapılması Rehberlik servisi ile ilgili ev ziyaretlerinin gerçekleştirilmesi Rehberlik Araştırma Merkezi tarafından okullarda eğitim alamayan bireylere evlerinde ve hastanelerde eğitim verilmesinin sağlanması 	<p>Sosyal, Kültürel ve Fiziksel Gelişim</p> <ul style="list-style-type: none"> Okul ve kurumların sosyal, kültürel, sanatsal ve sportif faaliyet alanlarına katılması Paydaş memnuniyetine yönelik eğitim-öğretim ortamlarının artırılması 	<p>Kurumsal Yönetim</p> <ul style="list-style-type: none"> Beşeri altyapı Fiziki ve mali altyapı Yönetim ve organizasyon Enformasyon teknolojilerinin kullanımının artırılması
<p>Okula Uyum, Oryantasyon</p> <ul style="list-style-type: none"> Paydaş kitlesinin okula uyumlu olması Yabancı uyruklu öğrencilerin oryantasyonunun sağlanması 	<p>Sınıf Tekrarı</p> <ul style="list-style-type: none"> Veli ve öğretmen görüşleri sonrasında gerektiğinde uygulanması 	<p>Bina ve Yerleşke</p> <ul style="list-style-type: none"> Yeni ve eski okul binasının aynı bahçede olması
<p>Özel Eğitime İhtiyaç Duyan Bireyler</p> <ul style="list-style-type: none"> Rehberlik Araştırma Merkezi ve Rehberlik Servisi çalışmalarının devamı 	<p>İstihdam Edilebilirlik ve Yönlendirme</p> <ul style="list-style-type: none"> Yakın çevrede bulunan bir üst eğitim-öğretim kurumlarının sayıca fazla olması 	<p>Donanım</p> <ul style="list-style-type: none"> Teknolojik donanımın olması
<p>Yabancı Öğrenciler</p>	<p>Öğretim Yöntemleri</p> <ul style="list-style-type: none"> Aktif öğrenme, grup ve ekip çalışmaları, uygulama, gezi vb. 	<p>Temizlik, Hijyen</p>
<p>Hayat boyu Öğrenme</p>	<p>Ders araç gereçleri</p> <ul style="list-style-type: none"> Harita, afiş ve levhalar Geometri ve kesir takımları vb. 	<p>İş Güvenliği, Okul Güvenliği</p> <ul style="list-style-type: none"> İş güvenliği planının olması Okul güvenlik personelinin bulunması

BÖLÜM III: MİSYON, VİZYON VE TEMEL DEĞERLER

MİSYON, VİZYON VE TEMEL DEĞERLER

Okul Müdürlüğümüzün Misyon, vizyon, temel ilke ve değerlerinin oluşturulması kapsamında öğretmenlerimiz, öğrencilerimiz, velilerimiz, çalışanlarımız ve diğer paydaşlarımızdan alınan görüşler, sonucunda stratejik plan hazırlama ekibi tarafından oluşturulan Misyon, Vizyon, Temel Değerler; Okulumuz üst kurulana sunulmuş ve üst kurul tarafından onaylanmıştır.

MİSYON

Toplumdaki her bireyin eğitim öğretim imkânlarından eşit şartlarda faydalandığı, bilgi, beceri, özgüven ve sorumluluğu yüksek, girişimci, yenilikçi, temel değerlerini ve milli kültürünü özümsemiş, çağın koşullarına hızla uyum sağlayabilen demokratik, çağdaş, mutlu bireyler yetiştirebilmek için gerekli ortamları sağlamak.

VİZYON

Yetiştirdiği insan modeliyle eğitim ve öğretimin her zaman öncüsü olmak.

TEMEL DEĞERLERİMİZ

- 1) Eşitlik
- 2) Liyakat
- 3) Tarafsızlık
- 4) Paylaşıcılık
- 5) Teknolojik adaptasyon

BÖLÜM IV: AMAÇ, HEDEF VE EYLEMLER

I. TEMA: EĞİTİME ÖĞRETİME ERİŞİM VE KATILIM

Eğitime ve Öğretime Erişim: Her bireyin hakkı olan eğitime ulaşabilmesi ve bu eğitimi tamamlayabilmesidir.

Amaç 1:

e-Okul Kayıt bölgemizde yer alan çocukların okula uyum ve devamsızlık sorunlarını gidermek.

Amaç 1	e-Okul Kayıt bölgemizde yer alan çocukların okula uyum ve devamsızlık sorunlarını gidermek.								
Hedef 1.1	e Okul Kayıt bölgemizde yer alan öğrencilerin uyum ve devamsızlık sorunlarını önleyici çalışmalar yapılarak gidermek.								
Performans Göstergeleri	Hedef Etkisi (%)	Başlangıç Değeri	2024	2025	2026	2027	2028	İzleme Sıklığı	Rapor Sıklığı
PG 1.1.1 Okula yeni başlayan öğrencilerden oryantasyon eğitimine katılanların oranı (%)	%60	1	1	2	3	3	3	YILDA 1 KEZ	YILDA 1 KEZ
PG 1.1.2 Bir eğitim ve öğretim döneminde 20 gün ve üzeri devamsızlık yapan öğrenci oranı (%)	%40	5	4	3	2	1	0	AYDA BİR	YILDA 2 KEZ
Koordinatör Birim	Müdür Yardımcısı								
İş Birliği Yapılacak Birimler	Rehberlik Servisi								
Riskler	Oryantasyon eğitime katılma konusunda tereddütler								
Stratejiler	S1- E Okul Kayıt bölgesinde yer alan öğrencilere yönelik oryantasyon eğitimi yapılacaktır. S2- Devamsızlık yapan öğrencilerin tespiti ve erken uyarı sistemi için çalışmalar yapılacaktır								
Maliyet Tahmini	30.000 TL								
Tespitler	Yapılan her çalışma sonucunda elde edilen kazanımlar öğrencilerin gelişimine olumlu etki etmektedir.								
İhtiyaçlar	Oryantasyon eğitime farklılık katmak için organizatör ihtiyacı vardır.								

II. TEMA : EĞİTİM ÖĞRETİMDE KALİTE

Eğitim ve öğretimde kalitenin artırılması başlığı esas olarak eğitim ve öğretim faaliyetinin hayata hazırlama işlevinde yapılacak çalışmaları kapsamaktadır.

Bu tema altında akademik başarı, sınav kaygıları, ders başarıları ve kazanımları, disiplin sorunları, öğrencilerin bilimsel, sanatsal, kültürel ve sportif faaliyetleri ile istihdam ve meslek edindirmeye yönelik rehberlik ve diğer mesleki faaliyetler yer almaktadır.

Amaç 2:

Bütün öğrencilere ulusal ve uluslararası ölçülerde bilgi, beceri, tutum ve davranışın kazandırılması ile girişimci, yenilikçi, yaratıcı, dil becerileri yüksek, iletişime ve öğrenmeye açık, öz güven ve sorumluluk sahibi sağlıklı ve mutlu bireylerin yetişmesine imkân sağlamak.

Amaç 2	Bütün öğrencilere ulusal ve uluslararası ölçülerde bilgi, beceri, tutum ve davranışın kazandırılması ile girişimci, yenilikçi, yaratıcı, dil becerileri yüksek, iletişime ve öğrenmeye açık, öz güven ve sorumluluk sahibi sağlıklı ve mutlu bireylerin yetişmesine imkân sağlamak.								
Hedef 2.1	Bütün paydaşların bilgi, beceri ve kişisel gelişimlerine yönelik faaliyetlere katılım oranını ve öğrencilerin akademik başarı düzeylerini artırmak								
Performans Göstergeleri	Hedef Etkisi (%)	Başlangıç Değeri	2024	2025	2026	2027	2028	İzleme Sıklığı	Rapor Sıklığı
PG 1.1.1 Öğrenci Başına Yılda Okunan Kitap Sayısı	%40	10	20	40	60	80	100	HER AY	YILDA 2 KEZ
PG 1.1.2 Yıl Boyu Düzenlenen Sosyal Etkinlik Sayısı	%20	5	10	15	20	25	30	HER AY	YILDA 2 KEZ
PG 1.1.3 Sosyal, Kültürel Faaliyetlere Katılan Öğrencilerin Tüm Öğrencilere Oranı	%20	%20	%30	%40	%50	%55	%60	HER AY	YILDA 2 KEZ
PG 1.1.4 Okul bünyesinde yürütülen proje sayısı	%20	3	4	6	8	10	15	HER AY	YILDA 2 KEZ
Koordinatör Birim	Müdür, Müdür Yardımcısı								
İş Birliği Yapılacak Birimler	Rehberlik Servisi, Sınıf Öğretmenleri, Okul Aile Birliği, Aksaray Belediyesi								
Riskler	Yürütülen proje ve Sosyal faaliyetlere katılan öğrencilerde başaramam korkusu. Yarışmalarda alınabilecek mağlubiyetlerin çocuklarda yapabileceği özgüvensizlik.								
Stratejiler	S1- Türkçe dersinin haftalık bir saati kitap okumaya ayrılacaktır. S2- Okul ve sınıf kitaplıklarının zenginleştirilecektir. S3- Sene başında yıl boyu yapılacak çalışmaların yer alacağı etkinlikler planlanacaktır. S4- Okul bünyesinde etkinlikler düzenlenecektir. S5- Öğrencilerin yerel, ulusal ve uluslararası proje ve yarışmalara katılmaları teşvik edilecektir. S6- E-okul sisteminde bulunan sosyal etkinlik modülünde gerçekleştirilen etkinlikler işlenecektir.								
Maliyet Tahmini	40.000 TL								
Tespitler	Kitap okuma ve sosyal faaliyetlere katılan öğrencilerde özgüven gelişimi								
İhtiyaçlar	Öğrencilerin tarafından gerekli ilginin sağlanması.								

Amaç 3:

Öğrencilerin eğitim öğretime etkin katılımlarıyla donanımlı olarak bir üst öğrenime geçişini sağlamak.

Amaç 3	Öğrencilerin eğitim öğretime etkin katılımlarıyla donanımlı olarak bir üst öğrenime geçişini sağlamak.								
Hedef 3.1	Öğrenme kayıplarını önleyici çalışmalar yapılarak azalmak								
Performans Göstergeleri	Hedef Etkisi (%)	Başlangıç Değeri	2024	2025	2026	2027	2028	İzleme Sıklığı	Rapor Sıklığı
PG1.1.1 İlkokullarda Yetiştirme Programına (İYEP) dâhil olan öğrencilerin Türkçe dersi kazanımlarına ulaşma oranı (%)	%60	%50	%50	%60	%75	%90	%100	HER AY	YILDA 2 KEZ
PG1.1.2 İlkokullarda Yetiştirme Programına dâhil olan öğrencilerin matematik dersi kazanımlarına ulaşma oranı (%)	%40	%50	%50	%60	%75	%90	%100	HER AY	YILDA 2 KEZ
Koordinatör Birim	Müdür Yardımcısı								
İş Birliği Yapılacak Birimler	Rehberlik Servisi, Sınıf Öğretmeni								
Riskler	İYEP'te alınabilecek başarısızlıkların çocuklarda yapabileceği özgüvensizlik.								
Stratejiler	S1-Öğrencilerin Türkçe dersindeki eksikleri tespit edilerek İYEP aracılığıyla akademik yeterliklerinin artırılması sağlanacaktır. S2- Öğrencilerin matematik derslerindeki eksikleri tespit edilerek İYEP aracılığıyla akademik yeterliklerinin artırılması sağlanacaktır S3-Dijital platformlar aracılığıyla öğrencilerin tamamlayıcı ve destekleyici eğitim almaları sağlanacaktır. S4- İYEP'in ders içeriklerine katkı sağlayacak etkinlik, okuma vb aktivitelerin zenginleştirilmesi sağlanacaktır. S5-İYEP içerikleri öğrencinin hazır bulunuşluk seviyesi dikkate alınarak hazırlanacaktır								
Maliyet Tahmini	30.000 TL								
Tespitler	İYEP ,,in öğrencilerin akademik başarılarının artmasında olumlu etki ettiği tespit edilmiştir.								
İhtiyaçlar	Öğrencilerin ekstra kullanabileceği kaynak kitaplara ihtiyaç vardır.								

III. TEMA: KURUMSAL KAPASİTENİN GELİŞTİRİLMESİ

Amaç 4:

Kaliteli ve güvenli bir eğitim ortamı oluşturmak için okulun fiziki yapısını düzenlemek.

Amaç 4	Kaliteli ve güvenli bir eğitim ortamı oluşturmak için okulun fiziki yapısını düzenlemek.								
Hedef 4.1	Okul içini ve okul bahçesini ilkökul öğrencileri için uygun hale getirmek.								
Performans Göstergeleri	Hedefe Etkisi (%)	Başlangıç Değeri	2024	2025	2026	2027	2028	İzleme Sıklığı	Rapor Sıklığı
PG 1.1.1 İyileştirilen fiziki mekân (derslikler) sayısı	%50	2	4	6	8	10	10	YILDA 2 KEZ	YILDA 2 KEZ
PG 1.1.2 Okul bahçesine yapılan oyun alanlarının sayısı	%25	2	3	4	5	6	8	YILDA 2 KEZ	YILDA 2 KEZ
PG 1.1.3 İyileştirilen fiziki mekân (tuvalet) sayısı	%25	2	2	4	4	6	8	YILDA 1 KEZ	YILDA 1 KEZ
Koordinatör Birim	Müdür, Müdür Yardımcısı								
İş Birliği Yapılacak Birimler	Aksaray Milli Eğitim Müdürlüğü, Okul Aile Birliği, Topakkaya Belediyesi, Gençlik Hizmetleri Spor İl Müdürlüğü								
Riskler	Okulda yapılacak iyileştirme çalışmaları esnasında olası kazalar.								
Stratejiler	S1- Fiziki mekânların iyileştirilmesi için Milli Eğitim Müdürlüğüne gerekli yazışmalar yapılacaktır. S2- Okul Aile Birliğini devreye sokarak gönüllü velilerin iyileştirme çalışmalarına desteklerinin alınacaktır. S3- Fiziki mekânların iyileştirilmesi için kamu idareleri, belediyeler ve STK'lar ile iş birliği yapılacaktır								
Maliyet Tahmini	400.000 TL								
Tespitler	Yapılan her yeni fiziki imkan gelişimi sonucunda elde edilen alanlar öğrencilerin gelişimine olumlu etki etmektedir.								
İhtiyaçlar	Fiziki imkan gelişimi için ekstra maddi kaynak								

Amaç 5:

Okul personelinin eğitim ve öğretim faaliyetlerinin daha nitelikli olarak verilebilmesi için kurumsal kapasiteyi geliştirmek.

Amaç 5	Okul personelinin eğitim ve öğretim faaliyetlerinin daha nitelikli olarak verilebilmesi için kurumsal kapasiteyi geliştirmek.									
Hedef 5.1	İşlevsel bir insan kaynakları planlamasında, kurumumuzda görev yapan yönetici ve her kademede görev yapan personelin iş tanımları dâhilinde mesleki yeterliliğini ve çalışma motivasyonlarını artırmak.									
Performans Göstergeleri	Hedef Etkisi (%)	Başlangıç Değeri	2024	2025	2026	2027	2028	İzleme Sıklığı	Rapor Sıklığı	
PG 1.1.1 Personel başına yıllık hizmet içi eğitim süresi (saat)	%30	10	15	18	20	25	30	YILDA 2 KEZ	YILDA 2 KEZ	
PG 1.1.2 Lisansüstü eğitimi tamamlayan personel oranı (%)	%25	% 5	%10	%10	%10	%10	%10	YILDA 2 KEZ	YILDA 2 KEZ	
PG 1.1.3 Sanatsal ve sportif faaliyetlere katılan öğretmen sayısı	%25	3	5	6	7	8	10	YILDA 2 KEZ	YILDA 2 KEZ	
PG 1.1.4 Ulusal /Uluslararası projelerde görev alan öğretmen sayısı	%20	3	4	5	6	6	8	YILDA 2 KEZ	YILDA 2 KEZ	
Koordinatör Birim	Müdür, Müdür Yardımcısı									
İş Birliği Yapılacak Birimler	Aksaray Milli Eğitim Müdürlüğü, Aksaray Üniversitesi, Okul Aile Birliği,									
Riskler	İşbirliği yapılacak kurumların projeye ilgi göstermemesi.									
Stratejiler	S1- İhtiyaç duyulan hizmetiçi eğitimlerin tespitinin yapılarak, kişi sayısına göre okul ortamında yapılması sağlanacaktır. S2- Üniversiteler ile iş birliğine gidilerek, lisansüstü eğitim görmüş öğretmen ve personel sayısının artırılması için çalışmalar yapılacaktır S3- Lisansüstü eğitime devam eden personelin ders programları, lisansüstü eğitime gittikleri günlere göre düzenlenmesi sağlanacaktır S4- Uluslararası projeye katılan öğretmenlerin gittikleri ülkelerdeki izlenimlerinin diğer öğretmenlerle paylaşılması sağlanacaktır. S5- İl ve ilçe çapında MEB, diğer kamu kurum ve kuruluşlarının ve Sivil Toplum Örgütlerinin düzenlediği sanatsal ve sportif faaliyetler ile ilgili bilgilendirme yapılması azami katılım yapılması sağlanacaktır.									
Maliyet Tahmini	50.000 TL									
Tespitler	Okul personelinin niteliğinin artması sonucunda eğitim ve öğretim faaliyetleri de daha nitelikli olarak artmaktadır.									
İhtiyaçlar	Eğitimler için konusunda uzman kişilere ihtiyaç vardır. Bilgilendirici afiş ve broşüre ihtiyaç vardır.									

MALİYETLENDİRME

Tahmini Maliyet Tablosu

Tablo Tahmini Maliyet Tablosu

AMAÇ HEDEF	2024	2025	2026	2027	2028	Toplam Maliyet
Amaç 1	3.000	5.000	6.000	7.000	9.000	30.000 TL
Hedef 1.1	3.000	5.000	6.000	7.000	9.000	30.000 TL
Amaç 2	4.000	6.000	8.000	10.000	12.000	40.000 TL
Hedef 2.1	4.000	6.000	8.000	10.000	12.000	40.000 TL
Amaç 3	3.000	4.000	6.000	7.000	10.000	30.000 TL
Hedef 3.1	3.000	4.000	6.000	7.000	10.000	30.000 TL
Amaç 4	30.000	50.000	80.000	100.000	140.000	4000.000 TL
Hedef 4.1	30.000	50.000	80.000	100.000	140.000	4000.000 TL
Amaç 5	5.000	7.000	8.000	12.000	18.000	50.000 TL
Hedef 5.1	5.000	7.000	8.000	12.000	18.000	50.000 TL
TOPLAM	45.000	72.000	108.000	136.000	189.000	550.000 TL

Aksaray Merkez Topakkaya Şehit Erdal Akbulut İlkokulu olarak 2024-2028 STRATEJİK PLAN maliyetlendirme tablomuz yukarıda verilen tablo şeklinde olup belirlenen amaçlar doğrultusunda oluşturulmuştur.

Topakkaya Şehit Erdal Akbulut İlkokulu olarak 2024-2028 STRATEJİK PLAN maliyetlendirme tablomuzda belirtilen maliyetler, Merkezi Bütçe, Okul Aile Birliği, Sivil Toplum Kuruluşları, Hayırseverler, okul içinde yapılan kermes vb. etkinlikler ile giderilecektir.

V. BÖLÜM: İZLEME VE DEĞERLENDİRME

Okulumuz Stratejik Planı izleme ve değerlendirme çalışmalarında 5 yıllık Stratejik Planın izlenmesi ve 1 yıllık gelişim planının izlenmesi olarak ikili bir ayrıma gidilecektir.

Stratejik planın izlenmesinde 6 aylık dönemlerde izleme yapılacak denetim birimleri, il ve ilçe millî eğitim müdürlüğü ve Bakanlık denetim ve kontrollerine hazır halde tutulacaktır.

Yıllık planın uygulanmasında yürütme ekipleri ve eylem sorumlularıyla aylık ilerleme toplantıları yapılacaktır. Toplantıda bir önceki ayda yapılanlar ve bir sonraki ayda yapılacaklar görüşülüp karara bağlanacaktır.